CLUBE DE JUIZ DE FORA

TIRO ESPORTIVO

O Clube de Tiro, Caça e Pesca de Juiz de Fora foi o primeiro a ser fundado na América do Sul, tendo entre seus fundadores nomes do gabarito de Bernardo de Castro e João Penido. Pequeno no tamanho e grande na importância, vem formando bons atiradores e conscienciosos caçadores.

Otto Schramm Filho

Uma verdadeira jóia — eis como pode ser classificado o Clube de Tiro, Caça e Pesca de Juiz de Fora, pioneiro na América do Sul e formador de uma plêiade de campões de tiro ao vôo e de uma legião de autênticos cinegetas, que professam seu esporte dentro dos ditames de um nobre código de ética, em que respeito à fauna e flora e acendrado amor à natureza ficam sempre em primeiro plano.

Pequeno, porém modelar em tudo, esse Clube fica encravado em maravilhoso vale, próximo ao sopé de altas e verdejantes colinas, onde vicejam árvores frondosas. Quem ali chega, mesmo cansado de viagem longa, sente-se de imediato revigorado, pelo cenário de sertão que se descortina da varanda, e por saber estar numa casa que reúne a fina flôr dos caçadores com C maiúsculo do Estado de Minas.

Na varanda, há um acolhedor e rústico restaurante, onde o visitante tem a oportunidade de se deliciar com variado cardápio de peças venatórias, tais como tatu, paca, perdiz, em pratos preparados com esmêro e bom tempero, por um mestre cuca que realmente entende do riscado.

O PRIMEIRO

No ano de 1906, na já então progressista cidade mineira de Juiz de Fora, desde o início reduto de grandes caçadores e intransigentes conservacionistas, onde se destacava a Família Penido, era fundado o primeiro clube de tiro ao vôo da América do Sul, à época batizado como "Club Amadores de Tiro aos Pombos".

A fundação dessa entidade que marcaria história nos anais do tiro esportivo e das artes venatórias em nosso País, deveu-se aos esforços pioneiros de abnegados esportistas: Mestre Bernardo José de Castro, Coronel Theodorico de Assis, Albino Machado, Fernando Cripp, Dr. João Penido e Zeferino de Andrade. Todos, nomes sobejamente conhecidos entre caçadores e atiradores. Contudo, não poderíamos deixar de salientar Bernardo de Castro, autor da maior obra sobre Tiro ao Vôo já escrita no Brasil, e João Penido, o primeiro caçador a importar coisa realmente boa em matéria de Pointer Inglês, com ascendência indo em linha de sangue direta até à famosa Sea-Breeze, que pertenceu a W. Alkwright e se encontra empalhada no Museu de Londres, como parâmetro da raça.

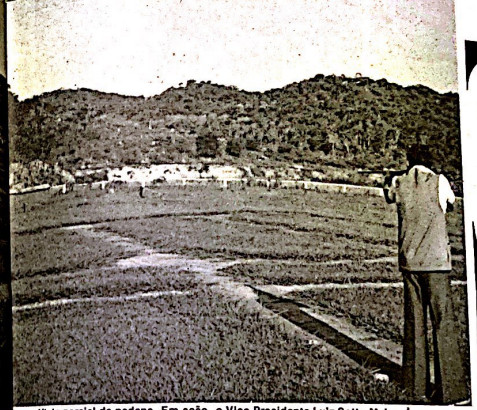

Vista parcial da pedana. Em ação, o Vice Presidente Luiz Sotto Maior. À esquerda, o Presidente Acácio Alves Alvim, que, com seus 80 anos de idade e sua Browning auto cal. 12, é um exemplo de atirador.

Tampouco poderíamos deixar de mencionar o grande caçador e benfeitor da raça Pointer Inglês no Brasil, Dr. Luiz de Assis Villaça, herdeiro da criação do Dr. João Penido e seu digno sucessor, com o Canil dos Pinhais, de onde têm saído magníficos Caçadores Mestres. Como não poderia deixar de ser, o Dr. Luiz de Assis Villaça pertence aos quadros do Clube.

DESENVOLVIMENTO

Em 1911, a sede do Clube, ainda dentro do perímetro urbano de Juiz de Fora, foi transferida para a Rua Bernado Mascarenhas (perto da fábrica de cerveja "Weiss"), com o fito de ampliar-se as instalações. A denominação foi mudada para "Club de Tiro aos Pombos".

Devido ao aumento paulatino do número de sócios e à expansão atingida pelo esporte do tiro, graças ao dinamismo da Diretoria do Clube, em 1936 tornava-se necessária nova transferência. O local escolhido, para comportar maiores instalações, foi em terreno do antigo Jockey Club de Juiz de Fora, situado à margem direita da atual BR-135 (ex-BR-3), no sentido Juiz de Fora-Belo Horizonte, e mais ou menos a 8 quilômetros do centro da "Manchester Mineira".

O Clube, até a presente data, desenvolveu-se em ritmo sempre crescente, mas efetuou sua expansão no mesmo local, sendo de 27.400 metros quadrados a área atualmente ocupada por suas dependências, dispondo de ótima pedana, que possibilita a prática de tiro aos pombos, aos pratos e de trap americano.

A Atual denominação do Clube é: "Club de Tiro, Caça e Pesca de Juiz de Fora".

Em sua sede, foi permitido o funcionamento da "Churrascaria Caça e Pesca" — o excelente restaurante a que já nos referimos —, através do sistema de arrendamento.

Administração e Sede Social do Clube acham-se situadas à Rua Halfeld, 805 — 10º andar, no centro de Juiz de Fora, onde conta com dois grupos de salas muito bem instalados, proporcionando todo o conforto aos associados.

ARMAS RAIADAS

Mais recentemente, o Clube cuidou de promover um incremento no seu plantel de atiradores de armas raiadas.

Para tanto, o Clube solicitou a assessoria do Exército, a qual foi imediatamente prestada, através de dois oficiais da Arma de Infantaria, sendo um deles o Capitão Fabrício Paranhá Paz Brasil, Campeão de Tiro do Exército.

Com o auxílio desses dois oficiais, pôde o Clube iniciar no local um "embrião" de estande para armas de bala.

A iniciativa da implantação do novo estande está tendo apôio da Prefeitura Municipal de Juiz de Fora.

COMPETIÇÕES

Dentre as últimas competições realizadas pelo Clube, desejamos ressaltar duas, transcorridas em 1975, e que foram as seguintes:

— Prova de Tiro aos Pratos, em homenagem ao Dr. Saulo Moreira, Prefeito de Juiz de Fora, realizada em 31 de maio, onde foi configurada a seguinte classificação:

1º lugar: Sr. Geraldo Assis
2º lugar: Sr. Sérgio Assis
3º lugar: Sr. Luiz Sotto Maior (Vice Presidente do Clube)
4º lugar: Sr. Ignácio Assis
5º lugar: Sr. Acácio Alves Alvim (Presidente do Clube)

— Prova de Tiro ao Vôo, em homenagem ao Exmo. Sr. General de Divisão Antônio Bandeira, Comandante da IV Região Militar e IV Divisão do Exército, efetuada em 1º de julho, onde competiram 54 atiradores de vários Estados, com os seguintes resultados:

1º lugar: Sr. Geraldo de Assis
2º lugar: Sr. Sérgio Assis
3º lugar: Duca Assis (também melhor Júnior)
4º lugar: Sr. Luiz Sotto Maior

ATIRADORES

Em 8 de janeiro último, o Sr. Luiz Sotto Maior participou de provas no Clube de Tiro, Caça e Pesca de Petrópolis, classificando-se em 4º lugar no conjunto total das provas de bala, ar comprimido e tiro aos pratos. Cumpre ressaltar que o Clube de Petrópolis, para sua fundação em 1948, baseou-se no Clube de Juiz de Fora.

O Clube possui, para os atiradores filiados que conseguiram destaque em provas individuais, ou por equipe, uma "Galeria de Campêoes", onde constam nomes famosos, inclusive de notáveis caçadores, como. Mestre Bernardo José de Castro, Paulo Freitas, Luis Fortini, Braz Magaldi, Custódio Tavares, Silvano Fratescki, João Daldegam, Eurico Cunha, Manoel de Oliveira, Domênico Zanocco, Paulo e Sérgio Assis e Luis Sotto Maior.

O atual Presidente do Clube é o Sr. Acácio Alves Alvim, que com seus 80 anos de idade e sua Browning automática cal. 12, é um exemplo no tiro aos pombos.

O Vice-Presidente, Sr. Luiz Sotto Maior, é um autêntico virtuose no tiro ao vôo.

Por parte do Clube, expressamos aqui um convite a todos os atiradores e cinegetas que vieram à "Manchester Mineira", para que não deixem de fazer uma visita e bater um bom papo.

MANTENHA O MATERIAL CONSERVADO.

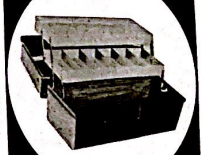

CAIXA PARA PESCA

ARIMAR

De grande durabilidade, fabricada em polistireno alto impacto, munida de duas gavetas articuladas, com várias divisões, é totalmente imune à oxidação. Esta caixa oferece uma série enorme de aplicações.

Accot

ARIMAR-COMÉRCIO & INDÚSTRIA LTDA.

Rua Agostinho Gomes, 562
Tel.: 273-8574
Ipiranga – São Paulo – SP